

Primo Tavolo di Coprogrammazione: interventi in favore di persone con ASD



Dott. Alex ARDUINI

Assistente Sociale Specialista

Ufficio di Piano

Distretto Socio Sanitario LT4

Comune Capofila Fondi

Iscritto all'Albo Professionale

Ordine degli Assistenti Sociali del Lazio

Sezione A - Numero 2295



Programma del primo tavolo di coprogrammazione

Orario*	Descrizione attività
9:30	Accoglienza dei partecipanti
9:45	Apertura dei lavori (comunicazione del calendario, save the date, oggetto e finalità del procedimento, normativa di riferimento, presentazione dei partecipanti)
10:45	Pausa caffè (max 30 minuti) 
11:15	Ripresa dei lavori (dibattito, divisione dei compiti)
13:00	Conclusione dei lavori (eventualmente anticipata alle 12:30)

Materiale contenuto nelle cartelline

- ▶ **Linee programmatiche: progettare il budget di salute con la persona (6 luglio 2022)**
- ▶ **Decreto Ministeriale del 29 luglio 2022**
- ▶ **Deliberazione della Giunta Regionale n. 289 del 15 giugno 2023**
- ▶ **Determinazione Dirigenziale n. G12405 del 21 settembre 2023**
- ▶ **Riparto risorse regionali**
- ▶ **Format da compilare**
- ▶ **Fogli bianchi per prendere appunti**





Calendario dei tavoli di coprogrammazione

N. tavolo	Giorno e data	Orario
✓ 1	Mercoledì 29 novembre 2023	9:30 - 13:00
2	Mercoledì 6 dicembre 2023	9:30 - 13:00
3	Giovedì 14 dicembre 2023	9:30 - 13:00
4*	Lunedì 18 dicembre 2023	9:30 - 13:00



definire insieme le sedi per i lavori dei prossimi tavoli





Save the date

Data	Descrizione attività
✓ 9 novembre 2023	Publicazione avviso di coprogrammazione degli interventi in favore di persone con ASD
✓ 29 novembre 2023	Avvio tavoli di coprogrammazione
18 dicembre 2023	Conclusione procedimento di coprogrammazione
⚠ 21 dicembre 2023*	Invio, tramite PEC, alla Regione Lazio del format di programmazione degli interventi
⚠ 31 dicembre 2025*	Termine di conclusione delle attività finanziabili
31 marzo 2026	Termine di presentazione alla Regione Lazio della relazione e della rendicontazione finale

Il Distretto Socio Sanitario LT4 è uno dei trentasette ambiti territoriali per la gestione associata degli interventi e dei servizi socio-sanitari della Regione Lazio. Al 1° gennaio 2022, conta complessivamente 107.929 abitanti e comprende sette comuni del sud pontino (dati Istat):

- ▶ **Campodimele** (561 - 0,5%)
- ▶ **Fondi** (39.507 - comune capofila - 36,6%)
- ▶ **Lenola** (4.072 - 3,8%)
- ▶ **Monte San Biagio** (6.104 - 5,7%)
- ▶ **San Felice Circeo** (10.100 - 9,4%)
- ▶ **Sperlonga** (3.081 - 2,8%)
- ▶ **Terracina** (44.504 - 41,2%)



**Nel Distretto Socio
Sanitario LT4 quante
persone con ASD ci
sono?**



Quali interventi
possiamo prevedere
per le persone con
ASD?



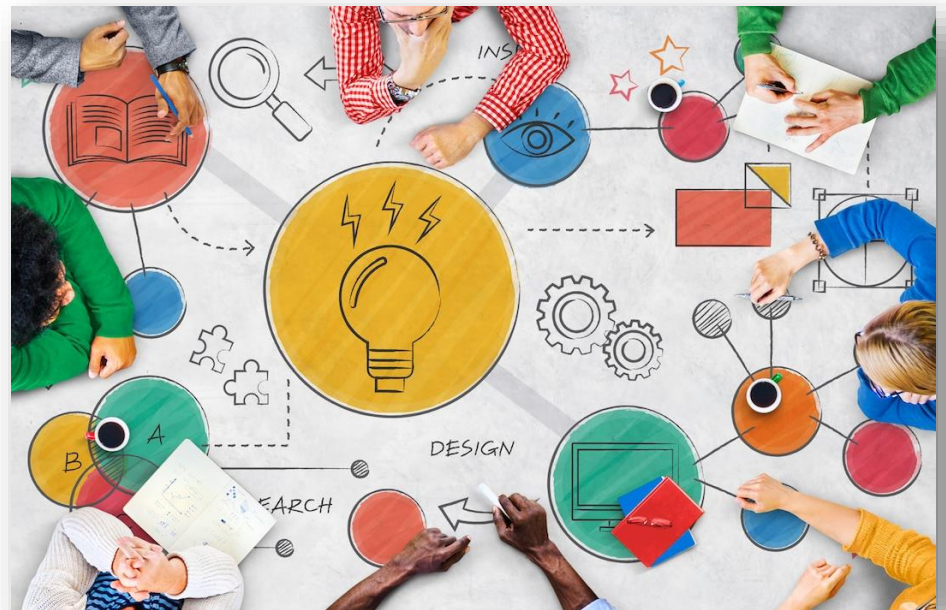



Fig. 2.2 Schema dei contenuti del documento di sintesi della co-programmazione

GAZZETTA UFFICIALE

DELLA REPUBBLICA ITALIANA

PRESIDENZA DEL CONSIGLIO DEI MINISTRI - UFFICIO PER LE POLITICHE IN FAVORE DELLE PERSONE CON DISABILITA'

DECRETO 29 luglio 2022

Riparto e modalita' per l'utilizzazione delle risorse del Fondo per l'inclusione delle persone con disabilita'. (22A05690) (GU Serie Generale n.237 del 10-10-2022)

a) interventi di assistenza sociosanitaria previsti dalle linee guida sul trattamento dei disturbi dello spettro autistico dell'Istituto superiore di sanita', anche tramite voucher sociosanitari da utilizzare per acquistare prestazioni;

b) percorsi di assistenza alla socializzazione dedicati ai minori e all'eta' di transizione fino ai ventuno anni, anche tramite voucher;

c) progetti volti a prestare assistenza agli enti locali, anche associati tra loro, per sostenere l'attivita' scolastica delle persone con disturbi dello spettro autistico nell'ambito del progetto terapeutico individualizzato e del PEI;

d) progetti finalizzati a percorsi di socializzazione con attivita' in ambiente esterno (gruppi di cammino, attivita' musicale, attivita' sportiva) dedicati agli adulti ad alto funzionamento;

e) progetti che si rivolgono al terzo settore per favorire attraverso attivita' sociali (sport, tempo ricreativo, mostre) l'inclusione;

f) progetti sperimentali volti alla formazione e all'inclusione lavorativa;

g) interventi volti alla formazione dei nuclei familiari che assistono persone con disturbo dello spettro autistico;

h) progetti sperimentali di residenzialita' e per l'abitare supportato finalizzati alla promozione del benessere e alla qualita' della vita delle persone con disturbi dello spettro autistico.



22/06/2023 - BOLLETTINO UFFICIALE DELLA REGIONE LAZIO - N. 50

Regione Lazio

Atti della Giunta Regionale e degli Assessori

Deliberazione 15 giugno 2023, n. 289

Decreto del 29 luglio 2022 concernente "Riparto e modalità per l'utilizzazione delle risorse del Fondo per l'inclusione delle persone con disabilità", del Ministero per le disabilità di concerto con il Ministero dell'economia e delle finanze e il Ministero del Lavoro e delle politiche sociali. Programmazione regionale degli interventi.

05/10/2023 - BOLLETTINO UFFICIALE DELLA REGIONE LAZIO - N. 80

Regione Lazio

DIREZIONE INCLUSIONE SOCIALE

Atti dirigenziali di Gestione

Determinazione 21 settembre 2023, n. G12405

Deliberazione di Giunta regionale 15 giugno 2023, n. 289 "Decreto del 29 luglio 2022 concernente "Riparto e modalità per l'utilizzazione delle risorse del Fondo per l'inclusione delle persone con disabilità", del Ministero per le disabilità di concerto con il Ministero dell'economia e delle finanze e il Ministero del Lavoro e delle politiche sociali. Programmazione regionale degli interventi" - Riparto delle risorse e perfezionamento della prenotazione di impegno n. 46887/2023 dell'importo di euro 9.690.000,00 in favore di Roma Capitale e i distretti sociosanitari sul capitolo U0000H41198. Esercizio finanziario 2023.

TIPOLOGIE INTERVENTI (di cui all'art. 4, comma 2 del Decreto 29 luglio 2022)	RIPARTO
a) interventi di assistenza sociosanitaria previsti dalle linee guida sul trattamento dei disturbi dello spettro autistico dell'Istituto Superiore di Sanità	2.000.000,00 €
b) percorsi di assistenza alla socializzazione dedicati ai minori e all'età di transizione fino ai 21 anni, anche tramite voucher	1.260.000,00 €
d) progetti finalizzati a percorsi di socializzazione con attività in ambiente esterno dedicati agli adulti ad alto funzionamento	700.000,00 €
e) progetti che si rivolgono al terzo settore per favorire attraverso attività sociali l'inclusione	1.300.000,00 €
f) progetti sperimentali volti alla formazione e all'inclusione lavorativa	1.563.000,00 €
g) interventi volti alla formazione dei nuclei familiari che assistono persone con disturbo dello spettro autistico	1.433.000,00 €
h) progetti sperimentali di residenzialità e per l'abitare supportato finalizzati alla promozione del benessere e della qualità della vita delle persone con disturbo dello spettro autistico	1.434.000,00 €
totale	9.690.000,00 €

"Progetto realizzato con il contributo della Presidenza del Consiglio dei Ministri - Ministro per le disabilità"

AVVISO PUBBLICO

INVITO A PARTECIPARE AL PROCEDIMENTO DI COPROGRAMMAZIONE IN RELAZIONE AGLI INTERVENTI IN FAVORE DI PERSONE CON DISTURBO DELLO SPETTRO AUTISTICO

(Decreto Legislativo n. 117 del 3 luglio 2017 - Decreto Ministeriale n. 72 del 31 marzo 2021 - Decreto Ministeriale del 29 luglio 2022)
(Deliberazione della Giunta Regionale n. 289 del 15 giugno 2023 - Determinazione Dirigenziale n. G12405 del 21 settembre 2023)



Articolo 4 - Soggetti partecipanti e requisiti di partecipazione

1. Possono presentare richiesta di invito al presente procedimento di coprogrammazione tutti gli ETS, così come definiti dall'articolo 4 del CTS:

- a) le organizzazioni di volontariato;
- b) le associazioni di promozione sociale;
- c) gli enti filantropici;
- d) le imprese sociali, incluse le cooperative sociali;
- e) le reti associative;
- f) le società di mutuo soccorso;
- g) le associazioni, riconosciute o non riconosciute;
- h) le fondazioni;
- i) gli altri enti di carattere privato diversi dalle società.

2. Possono presentare richiesta di invito anche gli altri EP del territorio distrettuale, in particolare:

- a) i servizi sanitari e sociosanitari dell'**azienda sanitaria locale (ASL)**;
- b) il **centro per l'impiego (CPI)**;
- c) il **servizio per l'inserimento lavorativo dei disabili (SILD)**;
- d) le scuole.

3. Gli ETS e gli altri EP interessati a partecipare dovranno mettere a disposizione le proprie competenze e risorse, eventualmente anche quelle finanziarie.

Quali sono gli ETS e
gli altri EP ammessi
al procedimento di
coprogrammazione?

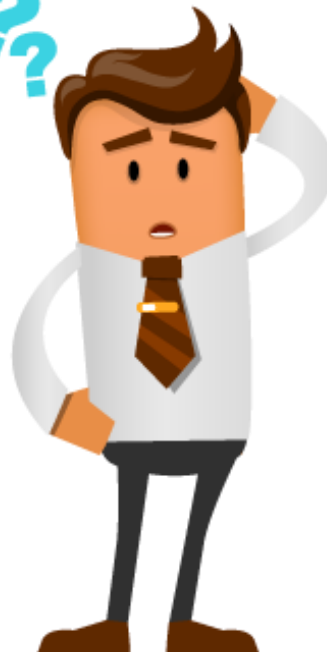

ETS e altri EP del tavolo di coprogrammazione

1. **LiberaMENTE** (Associazione di Promozione Sociale di Fondi)

2. **PIMOS** (Società di Mutuo Soccorso di Cassino)

3. **Azienda Speciale Terracina** (Ente Strumentale del Comune di Terracina)

4. **Istituto Comprensivo “Maria Montessori” di Terracina**

5. **Demetra** (Associazione di Promozione Sociale di Terracina)

6. **Ninfea** (Cooperativa Sociale di Sabaudia)

7. **Momo** (Associazione Momo di Fondi)

8. **Al di là dell’Autismo** (Organizzazione di Volontariato di Fondi)

9. **Astrolabio** (Cooperativa Sociale di Latina)

10. **Rete Solidale** (Associazione di Promozione Sociale di Terracina)

11. **FISH Provinciale di Latina** (Associazione di Promozione Sociale)

I grandi assenti al tavolo di coprogrammazione



&



  *da coinvolgere assolutamente al tavolo di coprogettazione*

Risorse e competenze messe in campo



ETS e altro EP	Descrizione
LiberaMENTE	Équipe multidisciplinare composta da terapisti della neuro e psicomotricità dell'età evolutiva e psicologhe con formazione specifica nel trattamento del disturbo dello spettro autistico
PIMOS	Esperienza acquisita negli anni
Azienda Speciale Terracina	Professionalità specifiche - educatori ed assistenti specialistici
Istituto Comprensivo "Maria Montessori"	Spazi dei 5 edifici dell'Istituto (aule, laboratori, strutture sportive interne ed esterne, pertinenze). Competenze maturate nell'ambito della gestione dello Sportello per l'Autismo di Terracina (Progetto Sp.Au). Spazio web sul proprio sito istituzionale e sulla pagina Facebook dello Sportello per l'Autismo
Demetra	Risorse umane, sede di lavoro e animali

Risorse e competenze messe in campo (2)



ETS e altro EP	Descrizione
Ninfea	Sede/luogo per attività; Educatori professionali nel ruolo di compagno adulto per attività di inclusione; Assistenti domiciliari; Terapisti della riabilitazione della neuro e psicomotricità dell'età evolutiva; Animatori sociali per attività di socializzazione; Terapisti occupazionali; Psicologi per parent training genitoriale e gruppi di auto mutuo aiuto per i siblings; Assistente sociale Case Manager; Tecnici ABA; Facilitatori CAA; Disability e Diversity Manager
Momo	Équipe multidisciplinare composta da logopedista, TNPEE, terapeuta ABA, psicologi, assistente sociale, neuropsichiatra infantile, osteopata, nutrizionista, che si rende disponibile ad effettuare gratuitamente il primo colloquio di inquadramento di ogni caso clinico. Esperienza innovativa nell'inclusione di bambini disabili in contesti sportivi (Progetto Match)
Al di là dell'Autismo	Esperienza acquisita negli anni

Risorse e competenze messe in campo (3)



ETS e altro EP	Descrizione
Astrolabio	Équipe composta da diverse figure specialistiche che vantano un'esperienza professionale pluridecennale e nello specifico si avvale di uno psicologo-psicoterapeuta, un pedagogista clinico, un tecnico ABA che supportano gli interventi di educatori che si sperimentano costantemente in laboratori creativi
Rete Solidale	Attività laboratoriali organizzate e realizzate dall'associazione. Competenze degli operatori formati su tecniche e strategie operative per l'abilitazione delle persone con disturbo dello spettro autistico (Partner del Progetto Sp.Au)
FISH Latina	Laboratori attualmente realizzati da Rete Solidale federata di FISH Latina. Competenze relative ai professionisti che attualmente collaborano con l'associazione (educatore con formazione ABA, NPI, Psicologa-psicoterapeuta, OSS)



Work in progress

- ▶ **Interventi in favore di persone con ASD**



- ▶ **Coprogrammazione con gli ETS e gli altri EP**

Tipologia di interventi da attuare

(allegato "A" della Deliberazione della Giunta Regionale n. 289 del 15 giugno 2023)

- a) **Interventi di assistenza sociosanitaria previsti dalle linee guida sul trattamento dei disturbi dello spettro autistico dell'Istituto Superiore di Sanità (38.380,69 euro)**
- b) **Percorsi di assistenza alla socializzazione dedicati ai minori e all'età di transizione fino ai 21 anni, anche tramite voucher (23.414,47 euro)**
- d) **Progetti finalizzati a percorsi di socializzazione con attività in ambiente esterno dedicati agli adulti ad alto funzionamento (13.398,16 euro)**
- e) **Progetti che si rivolgono al terzo settore per favorire attraverso attività sociali l'inclusione (24.719,23 euro)**
- f) **Progetti sperimentali volti alla formazione e all'inclusione lavorativa (29.916,18 euro)**
- g) **Interventi volti alla formazione dei nuclei familiari che assistono persone con disturbo dello spettro autistico (27.248,20 euro)**
- h) **Progetti sperimentali di residenzialità e per l'abitare supportato finalizzati alla promozione del benessere e della qualità della vita delle persone con disturbo dello spettro autistico (27.447,09 euro)**

Tipologia di interventi da attuare (2)

(allegato “A” della Deliberazione della Giunta Regionale n. 289 del 15 giugno 2023)

a) Interventi di assistenza sociosanitaria previsti dalle linee guida sul trattamento dei disturbi dello spettro autistico dell’Istituto Superiore di Sanità

Gli interventi di cui alla lettera a), valutati in sede di UVMD e ricompresi nel progetto personalizzato con relativo budget di salute, in favore di minori nello spettro autistico con età compresa tra il dodicesimo e il diciassettesimo anno di vita (dal 12 anno e 1 giorno fino ai 17 anni e 364 giorni compiuti), si realizzano tramite assistenza economica [art. 25, comma 1, lett. c) della LR 11/2016], in forma di contributo rivolto alle famiglie che si avvalgono dei programmi psicologici e comportamentali strutturati nonché degli altri trattamenti con evidenza scientifica riconosciuta, mirati a promuovere lo sviluppo cognitivo, sociale e comunicativo per favorire il migliore adattamento possibile alla vita quotidiana e riconosciuti dalle Linee guida dell’Istituto superiore di sanità. Vista la peculiarità della fascia di età, la linea di azione è da intendersi come una sperimentazione dell’estensione della procedura del regolamento regionale 1/2019 e ss.mm.ii a minori oltre i 12 anni. Le prestazioni rimborsabili sono quelle concordate con la famiglia entro il PTRP (progetto terapeutico riabilitativo personalizzato) a cura dell’Azienda Sanitaria, erogate da professionisti iscritti all’Elenco regionale di cui al regolamento regionale 1/2019 e ss.mm.ii.

Roma Capitale e i distretti sociosanitari, attivano procedure congiuntamente alle AASSLL, al fine dell’individuazione delle famiglie anche in considerazione di eventuali liste di attesa per la realizzazione dei piani terapeutici riabilitativi formulati dai competenti servizi sanitari. Il massimale di spesa riconosciuto è di complessivi € 5.000,00 annui a domanda. I criteri di valutazione di priorità sono i medesimi indicati nel regolamento regionale 1/2019 e ss.mm.ii. “Regolamento per la disciplina degli interventi a sostegno delle famiglie dei minori fino al dodicesimo anno di età nello spettro autistico”.

Tipologia di interventi da attuare (3)

(allegato "A" della Deliberazione della Giunta Regionale n. 289 del 15 giugno 2023)

b) Percorsi di assistenza alla socializzazione dedicati ai minori e all'età di transizione fino ai 21 anni, anche tramite voucher

Gli interventi di cui alla lettera b), valutati in sede di UVMD e ricompresi nel progetto personalizzato con relativo budget di salute, sono orientati a realizzare attività sociali che a titolo esemplificativo: - implementino le occasioni di socializzazione; - diminuiscano il rischio di emarginazione e isolamento; - promuovano l'inclusione e la partecipazione attiva ai comuni contesti di vita, entro attività non frequentate o rivolte esclusivamente a persone con disabilità; - forniscano i supporti necessari per l'accessibilità ai contesti di vita, al fine dell'abbattimento di barriere fisiche, psicologiche e sociali; - per destinatari giovani adulti, in particolare, forniscano tutoraggio e supervisione, nella forma di "compagno adulto", al fine di supportare la relazione tra pari, nelle diverse occasioni di incontro, nella socializzazione, nel tempo libero.

Le attività di cui sopra: - devono essere rivolte a destinatari in età evolutiva compresa quella di transizione, fino ai 21 anni; - per le persone che frequentano la scuola o corsi di formazione, non possono coincidere con azioni di assistenza educativa o assistenza specialistica, di cui all'art. 13 della Legge 104/92 svolte nel contesto scolastico.

Il contributo al progetto è fissato nell'importo compreso tra 500 € e 700 € mensili, per destinatario. Ciascun destinatario può beneficiare del contributo fino a 12 mensilità.

Tipologia di interventi da attuare (4)

(allegato "A" della Deliberazione della Giunta Regionale n. 289 del 15 giugno 2023)

d) Progetti finalizzati a percorsi di socializzazione con attività in ambiente esterno (gruppi di cammino, attività musicale, attività sportiva) dedicati agli adulti ad alto funzionamento

Gli interventi di cui alla lettera d), valutati in sede di UVMD, sono ricompresi nel progetto personalizzato ed entro il budget di salute. Prevedono la realizzazione di attività, a titolo esemplificativo, musicali, sportive, ludico-ricreative o quanto altro possa sviluppare processi inclusivi e di partecipazione sociale e contestualmente promuovere la fruizione del tempo libero e i desideri e le vocazioni della persona destinataria. In generale, le opportunità dovranno fornire occasioni di socializzazione, diminuendo il rischio di emarginazione e isolamento, promuovere l'inclusione e la partecipazione attiva nei contesti di vita comuni, evitando per quanto possibile attività rivolte esclusivamente a persone con disabilità.

Gli interventi potranno prevedere la fornitura di tutti i supporti necessari per l'accessibilità alle attività scelte, al fine dell'abbattimento di barriere fisiche, psicologiche e sociali nonché azioni di "tutoraggio" e "supervisione", anche nella forma di "compagno adulto", al fine di supportare la relazione tra pari, nelle diverse occasioni di incontro, nella socializzazione, nel tempo libero.

Il contributo ammissibile per singolo progetto personalizzato è di massimo 7.000,00 € annui.

Tipologia di interventi da attuare (5)

(allegato “A” della Deliberazione della Giunta Regionale n. 289 del 15 giugno 2023)

e) Progetti che si rivolgono al terzo settore per favorire attraverso attività sociali (sport, tempo ricreativo, mostre) l’inclusione

Gli interventi di cui alla lettera e) sono realizzati entro progettualità fornite da ETS in forma di iniziative aperte alla cittadinanza che promuovano socializzazione e inclusione sociale.

Gli interventi o le iniziative avranno l’obiettivo di promuovere la socializzazione, a titolo esemplificativo: - supportando l’accesso ad attività sportive, ad attività culturali (come mostre, cinema, teatro), iniziative ricreative locali e che stimolino il welfare di comunità nei quartieri e nelle città. Gli interventi e le iniziative coinvolgeranno le persone con ASD, le famiglie e la cittadinanza e le attività dovranno essere prioritariamente di gruppo; - attivando percorsi specifici finalizzati alla socializzazione e allo sviluppo delle autonomie; - realizzando week-end “educativi” e di “sollevio per le famiglie”; - promuovendo iniziative nelle scuole, dall’infanzia al II ciclo di istruzione, al fine di sensibilizzare e/o fornire conoscenze sul tema dei Disturbi dello Spettro dell’Autismo, anche attraverso il coinvolgimento delle persone con ASD e le associazioni di familiari/caregivers al fine di promuovere inclusione scolastica e sociale.

Il contributo massimo per ciascun progetto è fissato in 10.000 € all’anno per un massimo di 10 destinatari con ASD a progetto.

Tipologia di interventi da attuare (6)

(allegato "A" della Deliberazione della Giunta Regionale n. 289 del 15 giugno 2023)

f) Progetti sperimentali volti alla formazione e all'inclusione lavorativa

Il target prioritario per questa linea di attività sono i giovani adulti in età di transizione fuoriusciti dal ciclo di istruzione e formazione.

Le progettualità potranno prevedere, la realizzazione a titolo esemplificativo, di: - azioni dirette per i beneficiari al fine della frequenza di corsi di formazione oltre il secondo ciclo di istruzione, anche universitari con interventi specializzati di tutoraggio; - azioni per l'orientamento e l'avviamento al lavoro, anche in forma di tirocini per la riabilitazione e l'inclusione sociale di cui alla DGR 511/2013 ed extracurricolari di cui alla DGR 576/2019; - progettualità per la promozione di start-up produttive che vedano occupati giovani e adulti con autismo.

Per questa linea di attività dovranno essere opportunamente coinvolti anche i centri per l'impiego e i servizi per l'inserimento lavorativo dei disabili (SILD).

Il contributo massimo per ciascun progetto è fissato in 20.000 € annui per un massimo di 10 destinatari con ASD a progetto.

Tipologia di interventi da attuare (7)

(allegato "A" della Deliberazione della Giunta Regionale n. 289 del 15 giugno 2023)

g) Interventi volti alla formazione dei nuclei familiari che assistono persone con disturbo dello spettro autistico

Gli interventi ricompresi nella lettera g) prevedono attività che coinvolgono in maniera partecipata le famiglie delle persone con disturbo dello spettro autistico, sviluppando offerte diversificate a seconda del target (parent coaching, supporto psicologico e sostegno alle famiglie al momento della prima diagnosi o per nuclei che possano necessitare di orientamento all'offerta dei servizi, gruppi di formazione e informazione mediati dai genitori sugli interventi con evidenza scientifica, azioni di sensibilizzazione sul ciclo di vita e le diverse necessità e opportunità per le persone con ASD, promozione di percorsi di supporto e socializzazione in forma di mutuo-aiuto rivolti a familiari anche fratelli e sorelle, attivazione di percorsi di accompagnamento alle famiglie rispetto alle risorse presenti sul territorio locale all'accesso ai diritti).

Le attività ricomprese in tale linea di azione devono coinvolgere in ogni territorio associazioni ed ETS in cui sono direttamente attivi familiari di persone con ASD o le stesse persone con ASD.

Il contributo massimo per ciascun progetto è fissato in 10.000 € annui per almeno 10 nuclei familiari a progetto.

Tipologia di interventi da attuare (8)

(allegato "A" della Deliberazione della Giunta Regionale n. 289 del 15 giugno 2023)

h) Progetti sperimentali di residenzialità e per l'abitare supportato finalizzati alla promozione del benessere e della qualità della vita delle persone con disturbo dello spettro autistico

Le attività di cui alla lettera h), valutate in sede di UVMD e ricomprese nel progetto personalizzato con relativo budget di salute, hanno lo scopo di favorire la progressiva fuoriuscita dal contesto familiare di origine ovvero di deistituzionalizzazione o percorsi di indipendenza abitativa, attraverso l'esperienza dell'abitare autonomo/abitare supportato in soluzioni alloggiative di tipo familiare.

Nel caso di persone con ASD ad alto funzionamento che frequentano percorsi universitari, ad esempio, le progettualità potranno proficuamente vedere integrati interventi per il cohousing e interventi per il percorso universitario o facilitanti la frequenza dello stesso.

Le risorse della presente programmazione devono supportare programmi per le persone con ASD, prioritariamente per coloro che sono in liste di attesa per l'accesso ai servizi all'abitare. I programmi dovranno essere realizzati secondo quanto previsto dalla DGR 554/2021 (in applicazione alla Legge 112/2016), o entro piccole strutture residenziali socio-assistenziali per adulti con disabilità di cui alla legge 41/2003 che sperimenteranno l'armonizzazione dell'offerta residenziale con i principi della Legge 112/2016. Nella programmazione delle attività e definizione delle progettualità dovrà essere particolarmente promosso il coinvolgimento di associazioni dei familiari di persone con ASD attive sul territorio e delle famiglie dei congiunti destinatari. Potranno anche essere realizzate progettualità "ponte" tra interventi residenziali/semiresidenziali sanitari e la rete territoriale promuovendo la domiciliarità e la deistituzionalizzazione.

Programmazione territoriale degli interventi - Determinazione n. G12405 del 21/09/2023 - DGR 289/2023				Fondo inclusione persone con disabilità - Decreto 29 luglio 2022 del Ministero per le disabilità di concerto con il Ministero dell'economia e delle finanze e il Ministero del lavoro e delle politiche sociali			
Distretto socio sanitario							
Nominativo referente e contatti							
TIPOLOGIE INTERVENTI DA ATTUARE DGR 289/2023	ELENCO SINGOLI INTERVENTI	COSTO	COMUNE/MUNICIPIO IN CUI SI INTENDONO REALIZZARE I SINGOLI INTERVENTI	SOGGETTI RESPONSABILI ATTUAZIONE	ALTRI SOGGETTI COINYOLTI	CRONOGRAMMA DI ATTUAZIONE	STIMA BENEFICIARI RAGGIUNGIBILI PER FASCE ETÀ
a) interventi di assistenza socio sanitaria previsti dalle linee guida sul trattamento dei disturbi dello spettro autistico dell'Istituto Superiore di Sanità							
b) percorsi di assistenza alla socializzazione dedicati ai minori e all'età di transizione fino ai 21 anni, anche tramite voucher							
d) progetti finalizzati a percorsi di socializzazione con attività in ambiente esterno dedicati agli adulti ad alto funzionamento							
e) progetti che si rivolgono al terzo settore per favorire attraverso attività sociali l'inclusione							
f) progetti sperimentali volti alla formazione e all'inclusione lavorativa							
g) interventi volti alla formazione dei nuclei familiari che assistono persone con disturbo dello spettro autistico							
h) progetti sperimentali di residenzialità e per l'abitare supportato finalizzati alla promozione del benessere e della qualità della vita delle persone con disturbo dello spettro autistico							

Interventi	Stima dei beneficiari raggiungibili
<p>Lettera a) € 38.380,69</p>	<p>7/8 beneficiari (max € 5.000,00 annui a domanda)</p>
<p>Lettera b) € 23.414,47</p>	<p>3/4 beneficiari (€ 500,00 x 12 mesi) - 7/8 beneficiari (€ 500,00 x 6 mesi) 2/3 beneficiari (€ 700,00 x 12 mesi) - 5/6 beneficiari (€ 700,00 x 6 mesi)</p>
<p>Lettera d) € 13.398,16</p>	<p>1/2 beneficiari (max € 7.000,00 annui per singolo progetto personalizzato)</p>
<p>Lettera e) € 24.719,23</p>	<p>24/30 beneficiari (max € 10.000,00 annui a progetto per un max di 10 persone a progetto) - 2/3 progetti</p>
<p>Lettera f) € 29.916,18</p>	<p>14/20 beneficiari (max € 20.000,00 annui a progetto per un max di 10 persone a progetto) - 1/2 progetti</p>
<p>Lettera g) € 27.248,20</p>	<p>27/30 beneficiari (max € 10.000,00 annui a progetto per almeno 10 nuclei familiari a progetto) - 2/3 progetti</p>
<p> Lettera h) € 27.447,09</p>	<p>1/2 beneficiari (la Regione Lazio ha stimato € 14.340,00 a persona, ma non ha fissato un contributo max per ciascun progetto e/o beneficiario)</p>

Il portale internet del Distretto

www.distrettosociosanitariolt4.it



The screenshot shows the website's header with the logo of Distretto Socio Sanitario LT4 and the coats of arms of the six municipalities: Campodimele, Fondi, Lenola, Monte San Biagio, San Felice Circeo, and Sperlonga. To the right is the logo of Regione Lazio and ASL Latina. Below the header is an orange navigation bar with the following menu items: Homepage, Il Distretto (with a dropdown arrow), News, Aree di intervento (with a dropdown arrow), Servizi (with a dropdown arrow), Strutture (with a dropdown arrow), Progetti, Documentazione, Calendario Eventi, and Contatti. The main content area features a photograph of an elderly woman and a healthcare professional looking at a document together. Overlaid on the photograph is the text: "Nasce il portale internet del **Distretto Socio Sanitario LT4** per essere informati sugli interventi e i servizi sociali erogati in forma associata dai Comuni di **Campodimele, Fondi, Lenola, Monte San Biagio, San Felice Circeo, Sperlonga e Terracina.**"

Seguiteci su Facebook



► **Pagina Facebook: Distretto Socio Sanitario LT4**

Mi piace

Segui

Invita amici

“Mi piace”: **2.128** (dato aggiornato al 28 novembre 2023)

Follower: **2.252** (dato aggiornato al 28 novembre 2023)

Pagine seguite: **7** (dato aggiornato al 28 novembre 2023)

Data di creazione della pagina: **23 marzo 2020** (durante il lockdown)

Nome utente: **@DistrettoSocioSanitarioLT4**

Amministratore: **Alex Arduini** (Assistente Sociale Specialista dell'Ufficio di Piano)

«Non possiamo pretendere che le cose cambino,
se continuiamo a fare le stesse cose»

Albert Einstein

Grazie

per l'attenzione

**TO BE
CONTINUED...→**